青島大新民報
郵政管理局登記認爲第三類新聞紙類
發行所 青島特別市山東路六號 青島大新民報社
發行人 孫天遜
報費 每份八分 每月一元五角 郵費三角
廣告費 每行一次 一元五角
各部電話 社長室 編輯局 營業局 印刷局 傳達處 23222
東京支社 京橋區銀座西七ノ二
大阪支局 天王寺區伶人町五三

孫殿英向日軍投降
殘餘蔣軍將被包圍殲滅
支隊長幕僚等全成俘虜

（晉冀豫省境前線中華電）蔣系第二十四集團軍、新編第五十軍長孫殿英、因不堪日陸空軍猛攻、遂於二十四日向日軍○○部隊投降云。

（晉冀豫省前線中華電）二十一日夜、由京漢線前線○○起開始行動、日軍西進寺部隊、將蟠據南部太行山脈重疊峻嶮頑強抵抗之敵逐次向西南方壓迫、猛進中、二十二日日軍對由包圍鐵環脫出之敵第四十軍第百六師主力二千成功包圍、水冶鎮西南方將其捕捉殲滅、復將殘敵向該地西方制壓、乃對其加以猛攻、所舉戰果如左：

敵遺棄屍體百十五、俘虜三百、至二十四日午前二時左右、幷俘虜百六師麾下遊擊支隊長候如庸少將外、及幕僚三名云。

（臨淇前線中華電）日軍北進部隊因奇襲突入臨淇、新編第五軍敗殘部隊、紛紛向臨淇西方山岳地帶敗走、該軍第三師及第四師之敵一萬、在臨淇西北地區被日軍捕捉、現正迫於殲滅命運。

周佛海氏離北京返寧

（北京中華電）國民政府行政院副院長周佛海氏由滿洲國返回途次、路經北京、與華北政務委員會首腦部懇談後、已由北京起程返回南京云。

蔣軍二十萬成袋中鼠
晉冀豫殲滅戰達最高潮

（晉冀豫省境前線中華電）以蔣系第偽二十四集團軍之牙城爲目標、二十日夜自京漢線方面一齊開始行動之日軍龐村、笠原、村川、服部、勝又、石井各精鋭、二十一日自京漢線方面進發、對在馬店（水冶鎮西方十四公里）附近行動之敵二十四集團軍部下偽第四十軍（偽軍長馬法吾）之堅固前衛陣地、加以猛攻、瞬時即將其擊破、乃急追於白晝間急竄而氣餒潰走之敵、廿二日夕刻已進出於水冶鎮西南二十八公之棋樹村、在該村西方山地布堅陣、從事頑強抵抗之敵一千五百、展開壯烈山岳戰、甫入夜即以勇敢之肉彈突擊、遂奪取敵方堡壘之陣地、繼向西南方壓迫敗敵、又二十日夜間一路南下之○○部隊、至二十一日夕刻突入敵二十四集團軍之主要據點林縣（河南山西省境水冶鎮西方四十五公里）、完全佔領之、繼續敗敵、又策應地上部隊發誘之進擊、日軍航空部隊精鋭、自廿一日以戰鬥轟炸聯合編隊、堂堂出動對綱集合潤鎮附近之偽第四十軍主力及山頂上之敵陣、投以巨彈、並以機槍掃射、予敵以深刻之打擊、如是○○方面北上之○○部隊進擊時、而被追入日方包圍網之敵第四十軍三萬、全化爲袋中之鼠、偽第二十四集團軍總司令龐炳勛、及偽第四十軍軍長馬法吾主腦、亦徬徨於日方包圍網內、雖屬初夏、晉冀豫省境戰線已甚炎熱、日將兵冒此炎熱、意氣愈益軒昂、南太行峻嶮深處敵三萬之殲滅、已迫在目前云。

曾深嘗敗戰滋味
陳誠任滇省渝軍司令

（南京中華電）據到達當地情報稱、渝方雲南派遣軍司令羅卓英、三月末被免職、而任爲第三戰區副司令、其後任者爲第三戰區司令長官陳誠、羅卓英此次左遷之直接原因、爲緬甸反攻作戰失敗、又新任雲南派遣軍司令官陳誠、爲武漢攻略戰當時、漢口警備司令、曾深嘗敗戰滋味、當時日攻略軍參謀長爲現緬甸方面最高指揮官河邊中將、五年以來分別今于緬甸前線、再成對峙、于此時陳誠、恐懸痛定思痛矣云。

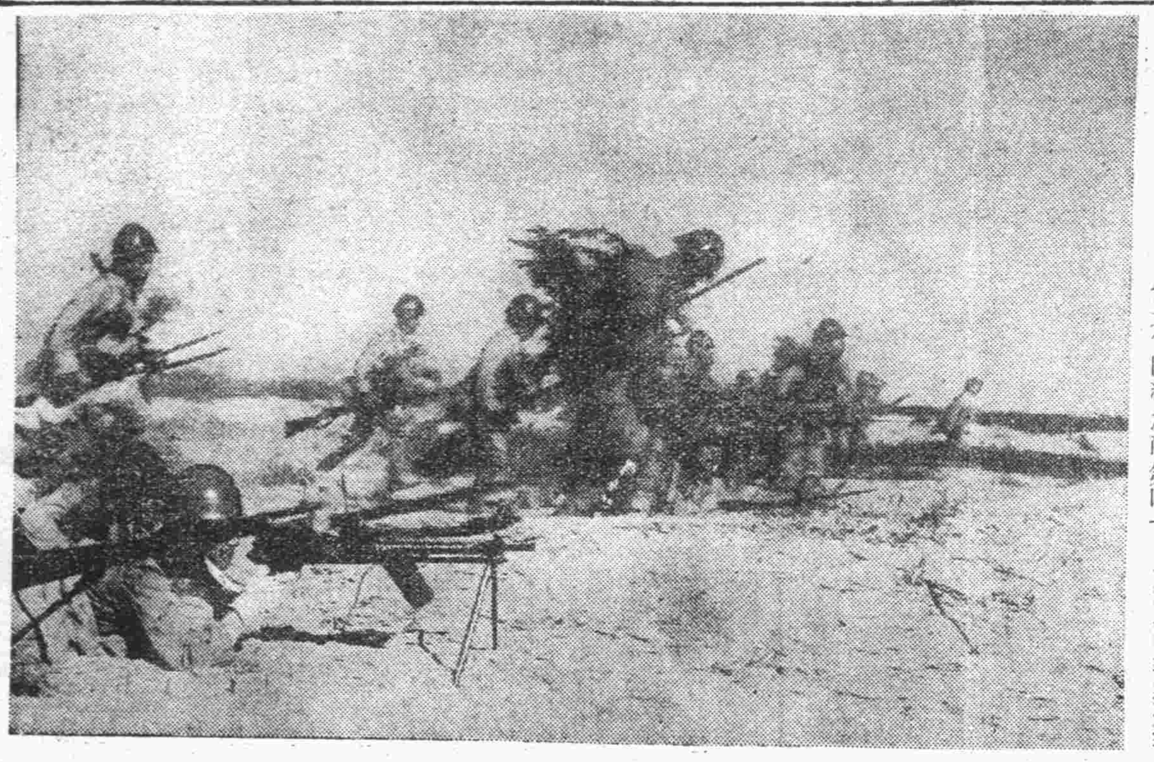
在河南省最前線活躍中之日軍部隊（陸軍省檢閱訖）

匪區民心均離反
和平氣運益浸透
郝光發表共產軍抗戰工作筆記

（石門通訊）民國二十四年所謂共產軍二萬五千里之長征、以朱德所領率之第四方面軍第二百七十七團政治處指導員指揮移駐陝北、在抗戰陣營展十餘年、以冀南地區最年少團級幹部而暗中活動之第六分區基幹團（前第二十一團）政治委員郝光（二四）本年二月二十三日、奉總司令部密令着便衣潛入無極縣小劉林、自被日軍警備隊員逮捕以來、經一個月半、郝光某閱日睹在治安地區中國同胞努力建設戰之實情、途醒抗戰迷夢、乃於前日表示參加和平陣營之決意、節會誌本報、郝光關於冀南軍當前抗戰工作發表筆記大要如左：

冀南共產黨軍、去年九月因中央指令、基於社會統戰工作、主張政治攻勢、對中國武裝團體內部、使赤色分子潛入、企圖其崩潰、又對民衆工作、總司令部本年一月謂大東亞戰爭下日本軍向太平洋移動云、指令強化宣傳、一方共產軍對自已陣營內部者、知此宣傳未成功、最近因日軍果敢肅正討伐、我根據地被壓縮、謂對其加以大打擊之而警告、在各軍區開討論會、俱依獨自對策非脫離此危機不可、於茲在冀南軍區開討論會結果。

一、研究完全陰敵遊擊戰爭之實施與方法、迴避日軍討伐、使部隊少受損害、

一、大部隊因成爲日軍目標、在可能內應分爲小部隊、

一、各兵及工作員宜宣傳共產軍勝利、謂今後凡協力共產軍者、不視爲漢奸云、從事欺騙宣傳、

一、全村民秘密組案逃隱徼洞窟、迴避日軍掃蕩、

一、攻擊新政府武裝團體之警備兵力甚少之要塞、對民衆誇示共產軍威信、

觀以上所列、蓋因日本軍掃蕩極爲苛烈、不能抵抗、爲抑止民心離反傾向起見、迴避與日本軍戰鬥、將警保安隊及縣警察隊之小部、以此向民衆表示威力、而政委員掌握全軍之生殺權、對異己分子傳冠以一次漢奸之名義而處斷云、

前線視察記（七）
特別報道班員 本報特派員 酒井源之進

放輕便紙氣球

黃河南岸○○○○陣地、自晨至夜、敵百射擊聲不絕、而所放之輕便紙氣球紛紛飄至敵第一線陣地、及國民大東亞戰爭綴落戰果、與國民政府參戰之意義之文字、并繪有因敗戰而喘息不安敵英美之姿態之漫畫、與繪有姑娘呼喚棄槍歸來等多數傳單、因順風飛舞敵陣上空、瞬間敵集中射擊槍聲劃開夕暮靜寂而來、蓋敵發見氣球、而此氣球對迷抗戰救國之敵所送之殘彈、有心之敵將兵因此殘彈而啓蒙醒悟抗戰迷夢、希望參加和平建國者頗不乏人、吾等一行日光照耀中眺望輕便氣球飛舞云（圖爲眺望氣球飛舞之記者一行）

緊密協力建設東亞
決戰必勝信念鞏固
日泰兩國發表共同聲明

（盤谷中華電）對日青木大東亞相之訪問泰國、泰國舉國對表示歡迎之意、蓋自大東亞戰爭勃發以來、良日本同盟國相共從事擊滅共同之敵英美、於東亞建設新秩序而戰爭、泰國對日本必勝信念、復將日本對泰國之友情無與倫比、爲援盟者、日泰友好關係益強固、頗持堅想、即青木大東亞相與皮文首相及維齊特外相之會見、再確認日本與泰國在同生共死運命下有共同使命之結、今後日泰兩國愈益協力緊密化、完遂大東亞戰爭、爲建設大東亞共榮圈、關於應諸方策、意見完全一致之結、爲青木大東亞相訪問之最大收穫、又青木大東亞相自坪上大使始、與大東亞省現地機關屢數次接洽事務、且與現地軍懇談、圖疏通中央與現地之意思、如斯以青木大東亞相訪泰爲契機、日泰協力關係益加強力推進可期云。

共同聲明

（盤谷中華電）關於日青木大東亞相與泰國主腦部之會談、青木東亞大臣、自四月二十三日二十五日午前八時發表日泰共同聲明如次：

日以來、盤谷與皮文總理大臣及維齊特外務大臣會談屢數次、檢討世界全般情勢、結果、對決戰立必勝信念與共同運命、再確認兩國團結、爲完遂戰爭及建設大東亞、關於共同應採之方途、意見完全一致云。

與泰首相懇談
始終充滿眞摯熱意
對記者團發表談話

（盤谷中華電）日青木大東亞相、二十四日午後與在泰日本人記者團會見、關于此次訪問泰國、所談如左：

此次訪問泰國、因期間稍短、故未能達到充分觀察之目的、然與皮文首相、維齊特外相始、泰國首腦部會見、能無隔意交換意見、想甚有意義、與皮文首相、懇談歷二小時、受首相實爲泰國民指導者云之印象、與首相之會談、始終爲圖根本的相互疏通之點、說明日本必勝信念、決非空洞係立于確乎不動事實上之點、復關于日本對泰國友好的精神、從事懇談、始終充滿眞摯與熱意、要之日泰兩國益強固其團結、相與爲大東亞戰爭勝利、關于非戰不可之點、意見完全一致、又昨日于皮文首相招宴席上、主張今後日泰雙方有識者、相互往還、使深加一層相互信賴與理解、爲必要云。

日體育會
招待褚外長等

（東京中華電）日本體育會、二十三日下午四時、在此間御茶水會館舉行茶會、招待來觀察之國民政府外交部長褚民誼氏及黃炳星、高木勉、張超等中國體育界領袖、體育會方面出席者有下村名譽副會長、平沼顧問等、席上藏東亞之體育問題、曾作種種歡談、最後褚氏參觀會館內之各種設備云。

金華錢塘江
舉行通車禮

（上海中華電）爲開發浙贛鐵道復舊工事、自四月以來、克服資材勞力困難、最近完成金華、錢塘江南岸間約八十公里工程、二十五日午前於金華車站、在高島華中振興總裁、日華中鐵道總裁等軍官民多數列席之下、舉行通車式、以一年功夫即修竣浙江浙贛線之通車、交叉中日兩國國旗、二十四日午前七時三十分、自錢塘江開車、沿道受中日兩國民歡迎盛、於午後五時抵金華、今後將於金華錢塘江間一日往復開一次車云。

蘇淮將設
商業統制總會

（徐州中華電）國府爲確立決戰經濟體制、設置全國商業統制總會、目下正急速準備中、蘇淮特別行政公署鑒於當地區特殊性、圖設立蘇淮特別商業統制總會、目下進行立案中云。

蘇機喪失
兩日間七十餘架

德軍司令部頃於二十四日公佈戰報如下：「東線無重要發展、德空軍仍活躍異常、本月二十二日及二十三日、蘇機七十架告喪失、德方喪失僅四架、突尼西亞西部敵軍開始進攻、惡戰正酣、敵坦克車四十八輛被毀、我機群協力作戰、突境南部敵進攻不逞、」德機群二十三日夜襲英國中部、西部數地之戰事重要設施云

反軸心空軍
本年喪機七百

（柏林中華電）據德空軍當局言明反軸心空軍對德本土及西歐地區之轟炸、自一月迄三月末已喪失飛機四百九十一架、四月以來之過去二十日間、又有二百四十八架被擊墜、本年中反軸心空軍喪失機數已達七百三十九架之多云。

協力建設新馬來
原住民情緒熱烈
砂田顧問談

（東京中華電）自南方各地域戰定成功、業經一年、馬來、蘇門答臘建設、進展迅速、二十三日經亞洛赴東京之馬來日軍軍政顧問砂田重政、關於在「建設途上之馬來」、暢談如左：

崛起之馬來

原住民心裡充滿與日本協力之情緒、對原住民之馬來人、及僑居馬來之中國人、印度人等、施行教育訓練、最初中國人示優秀成績、數個月後、馬來人優秀被認、蓋其因從來遭受虐待、被解放而欣喜、與日本人協力、拚命努力、其爲對將來政策上不能漠視之點。

現地向自給邁進之昭南

余以在昭南勾留最久、昭南爲南方全體的交通港、關係上除原住民外、人民出入頻繁、物資窮困、現地講求方法、成爲現地自給之態。

與以日本物資

謂日本非大國云、被英國人及荷蘭壓制教育、原住民迄今使用日本製品、然其中多不知者、宣對後等特贈與美麗色的新絹製紡綿等、同時在可能內、使日本婦女早日前去、指導原住民、由於模範的日本人、使彼等目睹日本人優秀家庭生活狀態、改變從來對日本人謬誤觀念、想能至漸對日本人尊敬之念。

頗堪拭目之統制政策

戰前英國統制下、共產黨等之搗亂、一年達二千七百件、現在治安狀態者着良好、馬來有數千學校、教日本語、均收非常成績、旅行時并無不便之感、教師以馬來人、印度人、中國人優秀者尤富之、現識漢字二百字左右、如經數年、現地日本語汎濫、總之新馬來建設者

貫澈食糧對策
津市要望業者自肅

（天津中華電）天津特別市社會局二十二日午後三時半召集糧穀公會及主要食糧品同業公會代表者、鑒於最近食糧情形、要望各業者方面以自肅之精神將國策情實之心一獨而協力當局食糧對策及低物價政策、以求民生安定、最近於天津市內主要食糧品類價格顯爲暴騰、使人心不安、就中此兩三日來請窮觀念漲、致各貨實現昂騰之傾、爲防止物資之偏在及配給圓滑、此次當局要望自肅、若此等業者反省認眞與關係各方面業者之保持協力現在之天津問題當可充分觀決云。

南太平洋空中戰
連日粉碎敵飛機
美空軍脆弱澈底暴露

（○○基地中華電）日海軍航空部隊、於南太平洋○○海域連日將敵大型轟炸機、四發飛機等擊墜落或不能返還基地、與以甚大損害、即○日向聖大克路茲島東北方○○哩洋上正在索敵中之日海軍轟炸機發見美國海軍偵察機康蘇利德特、里比利達B三四型機、即加以強襲、集中必殺彈、忽將其左側機關粉碎、敵機遂冒黑煙而吐火、逃入層雲中、次○日日海軍偵察機、在加達爾瓜那島東北方○○里附近、猛炸敵四發大型機、以射擊二次擊碎二個機關、敵機射殺其槍手、其反攻全守默沈、復於○日、日海軍偵察機與敵B二四在加達爾瓜那島東北方○○上空、展開壯絕戰鬥、日機玩弄敵機與以致命的打擊、翌○日日海軍戰鬥機於加達爾瓜那東北方○○里附近、與擊敵空要塞波音格B一七、橫轉、反覆、急上昇等不息、反覆猛攻、粉碎迄於無完膚之敵機、爲火焰所包圍、大爲傾斜沒入黑雲中、敵機之墜落殆不能認、然左側機關有二個停止外、集中致命彈、現定之擊墜完全不可能、繼於○日在加達爾瓜那島東北方○○哩洋上、敵大型飛行艇與日轟炸機遭遇、即告擊墜、與此同時刻、在加達爾瓜那島東北方○○哩附近、日戰鬥機○架與敵B一七型、始終對敵與以強命中彈、將其擊落、與康索利德特、列必來達諾爲空中要塞、敵美國向世界誇耀超重轟炸機、彼等常夢想以此炸毀日本本土、又以轟炸機制誇示不能擊落云、宣傳其優秀性能、然與日海軍航空部隊當擊轟炸于戰鬥後、始終將有必殺之氣魄、將其擊碎、將敵美國

盲炸野戰病院
敵機再出非法行爲

（南方○○基地中華電）日益深刻化從拚命挽回頹勢之敵軍、不能抵抗日軍之營當攻擊陣、乃不擇手段對烏拉爾丸、扶桑丸等病院船不法攻擊、反復非人道行爲、尤以在南太平洋方面空軍最近一舉戰法、潛入日本軍觀測而出沒、時、利用月光飛來日○○基地上空之敵康索利德特B二四型五架、出現○○基地近郊野戰病院上空、約歷二十分鐘、對該病院投彈十餘發、出有若干名死傷者、旋即逃走、如此暴舉、明爲敵有計劃的攻擊、蓋敵在事前曾偵察該地方、而在小岡上唯一該病院屋頂、塗有鮮明紅十字國際大識、此次企圖攻擊、敵爲避免其間轟炸之非難、以夜間不察爲飾詞口實、而預定準備、此完竟敢出以違反國際條約之慣用伎倆、已達極點云、空軍無能、徹底的暴露矣、南海之空爲連日之勝戰爭、仍在繼續中云。

廣美人
宮羽著・許溶繪

第十七章　飄蕩蕩的幽靈（30）

婉蘭不顧一切地點頭說聲：「好！」她很快地走離謝思禹、出了屋、但謝思禹就在那濃濃的夜色之內站住了身、等她走進來、就悄聲說：「我現在爲什麼來呢？因爲張家的人剛才到我那裡去找你、說是從昨晚起、你出來就沒有回去、」婉蘭又驚又氣、說：「你不會告訴他們嗎？你就說你不認識我！」謝思禹急急地說：「他們都知道你常坐着汽車到我那裡去！他們都氣勢洶洶……」婉蘭就問：「是什麼樣的人？男的？女的？」謝思說：「是個三十來歲的女人、帶着一個女僕和一個開汽車的、聽他們稱呼她是大太太、婉蘭心裡更恨、心說：『啊呀！原來張太太也是那麼個人嗎？平日還像是很同情我似的？』謝思禹又說：「她起初倒還像很通情理、後來賈慶華出屋質問了他幾句、她就跟賈慶華吵起來了、賈慶華把她們駡出去的、她們生着氣走了、我聽說她們是要到黨太太這裡來找你、我就很急、我趕緊雇了車來了、我還怕她們坐着汽車能先來到……」婉蘭搖頭說：「她們沒有來、她們又不是奉官、也未必敢就到我認識的人家中搜捜、她們也不是強盜、還能夠吃了人？」口中雖是這樣很強硬地說着、但兩條腿却不由己的急急彼抖、謝思禹更是急、就又說：「雖然這樣說、可是她們若來到也是麻煩、到底怎麼回事呢？咱們現在先出去、找個地方細細談談、然後我可以幫助你解決這件事！」婉蘭像笑似的一笑、說：「你也未必能夠給我解決的！」但就點頭、轉身向屋裡告訴路媽說：「我出去有點事、待會兒就回來、你們太太要是回來、千萬叫她等着我！」屋裡的梁媽答應了一聲、婉蘭遂就跟着謝思禹往外去走、到了門外、她還向兩旁瞧了瞧、倒是沒來了汽車、她先很快地往北去走、謝思禹倒在後面跟着她、出了這胡同、又走進一條小巷、巷中雖有人來往、可是天色已經黑了、對面誰也看不清楚誰的面貌、她的靈心寧定、但聽着身後的腳步聲、她又生了無限的幽怨、心裡很難過、就站住了略等了一等、等謝思禹走到她的身旁、她就說：「思禹！我的事情你也不必細問了、即使我告訴了你、你也無法給我解決、因爲我也知道你這個人哪、連你自己的一點極容易解決的事、你都解決不了！我不是說你這個人壞、是你這個人太好了！我們互相認識、也有十年啦、但是我現在才認出來你的確是個好人、老實的人、我曾叫你傷過心、那都很使對你、可是運幸是有一個比我對你好的人！……」謝思禹問說：「你爲什麼說這話？」婉蘭流着淚笑着說：「因爲不能夠不說我們現在已經分離了、這次的分離、又不只是我們形跡上的分離、我們兩人的生活、將來也更不能一樣了！」謝思禹看急的說：「你說的這話我不明白！到底、你先不用說什麼分離的話、你說我昨天晚間你是爲什麼離開你的家？」婉蘭忽然攔住他的話說：「難道你眞認爲那個地方是我的家嗎？你以爲我不該離開那裡嗎？」謝思禹歎了口氣說：「我怎能不願意你離開那個地方呢？你就是離開我、我也沒話說！」婉蘭說：「你這話才算是明白的話！」謝思禹又歎了一聲、說：「不過、我知道昨天晚間你到那兒去過、你還跟賈慶華借去了一塊錢、今天就出了這事、我也不是一定要祥細打聽、但是你跟我說句大擦、也叫我明白明白呀！」他說話的聲音不大、可是顯出很急慌的樣子、婉蘭就發出悲顫的聲音來說：「你可別跟我急！我知道、到了現在、凡是人都來欺負我了！」謝思禹就不言語了、仍是在暗暗地歎氣、兩人併着肩、在黑暗的夜色中、彷彿無目的似的走着、不料就這兒地安門了、婉蘭就說：「我們一直往北走吧？找個地方再細談談？」謝思禹就點頭說：「好吧！」他這一句話的聲音、就忽顫出來他高興、而且不再急燥了、

中庸銀號開業公告

本號呈奉財務總署核准頒給錢字貳百號金融機關營業執照茲訂於四月二十六日開業敬備茶點恭請光臨指教

中庸銀號股份有限公司董事會謹啓
號址：北京路八一號　電話二一、六五九五

北京華北國醫學院畢業施今墨門人
史道生大夫 現已返靑

診療科目：內科肺癆科婦嬰科心腎臟腸胃病各種慢性疾患流行傷寒溫疫尤有獨特治療
臨時診療處：暫設西鎮觀城路二十八號同興福院內

得妙賴此

三十分鐘顯奏奇効
家庭自療的濕布藥
◎照法攤成濕布
◎隨手捲敷患處
藥力敏銳、止疼消腫、皮膚殺菌、迅速治癒左列各症
外傷腫物・中耳炎・扁桃腺炎・感冒咳嗽・氣管枝炎・咽喉症等
株式會社 滿洲藤澤友吉商店
奉天・大連・天津・上海
各大藥房皆有出售

C-9

嬰兒的活潑強壯 慈母正在渴望！

服用良藥……保您得意非常。

無論怎樣給與營養、依然枯瘦如柴。病魔常來纏繞嬌娃、慈母晝夜掛心……欲使幼兒消除百病、絕非難事。請服用此救急、治病、保健的良藥、自有驚人的效果……

主治：疳積蟲病、夜啼不眠、發熱炎症、突發怪熱、消化不良、吐奶綠便、食傷腹瀉、不思飲食、急癇失氣、搐搦眩暈、天花紅疹、虛弱兒

藥價 自三角至二圓

小兒良藥
樋屋奇應丸

總館 樋屋合資會社
●各埠大藥房皆有出售●

第三公園市民雲集 均感無上興奮
電影大會第二日盛況

自中國參戰以後、青島市民對友邦返還租界、及撤廢治外法權之道義援助、表示異常感激、華北各地機關均陸續舉行各種行事、藉以表示對友邦之謝忱、青島各機關、均已舉行各種行事、現北京華北電影公司青島出張所、及本報、亦為感謝友邦返還租界、撤廢治外法權、及移交北京公使館區之行政權、使我國完成主權獨立自主問題之誠意、特於日前(二十四日)午後八時起、共同主辦舉行慶祝返還租界電影大會、並由市公署宣傳處之後援、昨日(二十五日)為第二日、第三公園會場之觀眾不下萬餘人、萬頭攢動、人山人海、有白髮老者、更有三歲幼童、爭先恐後、以先睹為快、其盛況可謂空前、八時正開演、放映還都三週年紀念慶祝典禮之盛況、友邦交還租界可感之儀式、並放映新聞短片、為「今日之東京」日本各種建設之經設、及市民之踴躍精神、給予市民極深刻之印象、對日本由內心中更感敬佩、後又接演黃主華主演之蠶絲新聞影片、全場市民莫不興奮、其熱烈之情緒、溢於言表、場內觀眾擁擠、然秩序極佳、並由市北警察分局派員到場照料、頗收極偉大效果、至十時許演畢、一般民眾觀後、莫不精神振奮、在參戰體制之情勢下、已深刻理解新決戰體制之意義、對友邦此次援助我國主權獨立自主之誠情、更深切表示無限之感謝云。(寫真係電影大會觀眾之一部)

宣達友邦眞意
市宣傳處將派員下鄉

友邦日本政府將租界及北京公使館區行政權、於三月三十日交還國府、國府特組紀念日實行移交國府、[illegible]可欽可感、本市宣傳處、為使鄉區民衆同深感謝友邦援助中國主權獨立自主之誠意、擬派員赴鄉區作巡迴演講宣傳、期收普遍宣傳之效果云。

青島金融合作社 舉行社員大會
楊專務報告營業狀況

青島金融合作社、於昨日(二十五)、上午十時在市商會、舉行第五次社員大會、出席理事楊玉廷、呂振文、王麗臣、監事尹援一、王森齋、顧周金森氏、來賓財政局王與明科長、社會局為覺先股長及全體社員二百餘人、開會後首由楊玉廷專務理事担任主席、報告第四年度營業狀況、次由尹援一監事報告、依次決定承認第四年度貸借對照表損益計算表財產目錄表、決定承認盈餘金分配案、決定各種公積金特投資案、最後改選理事七名、監事三名、至十一時散會。

一主席報告一

本社自創立迄今、業經四年、所有過去三年中之營業狀況、均有詳細報告、本年度較諸過去三年之營業、尤為發展、成績亦較優良、實與時局已進入非常時期、金融市場、無時不在急劇動搖之中、故一般金融家、鑒於物價之高昂、亦將放款息增加不少、本社始終以合作為宗旨、互助為目的、雖經如何困難、對於各項放款、仍採取低利主義、且對各社員之借款、亦莫不盡最大之努力、力求普及、並為強化儲蓄獎勵存款起見、對於各項存款利息特別優厚、故一般市民對本社之認識及信仰、更加一層、因而前來請求加入社員者為數頗多、一年來計達一萬元、所有存款放款均增加二四倍、茲將本年度營業狀況、摘要述下如下、計社員總數連新加社員共一千另三十人、上期社股總額一十一萬五千一百八十元、本期社股總額一十三萬四千一百元正、上期存款餘額三十二萬九千一百零二元四角九分、本期存入總數三千二百五十一萬五千五百二十元零一角二分、付出總數三千一百七十六萬四千零六元七角九分、本期存款餘額一百零九萬零七百一十五元八角二分、上期放款餘額二十八萬零五百三十九元三角正、本期放出總數八百四十七萬八千五百零七元四角八分、收回總數八百三十九萬三千八百二十五元四角正、本期放款餘額三十六萬五千一百二十一元三角八分、本社之業務經辦各種存款放款倉庫堆棧貨物抵押及小本放款並代理大陸人壽保險等、保險業務本社辦事手續簡捷、利息特別從優、希望社員廣為介紹云。

一新任理監事一

理事楊玉亭、理事呂振文、鄒道臣、殷鋼山、王義臣、劉學殿、監事尹援一、王森齋、孫春圃、

振刷集團精神
魯擴大舉行春運大會

(濟南通訊)本省公署教育廳、前以本省向例春季、由省署舉辦山東全省公私立中等學校聯合體育會一次、本年春季已屆、本廳援案舉行、且適值參戰體制之下、為振刷集團精神、激勵復興中國保衛東亞之堅定信念、高揚民族意識起見、仍應擴大舉行、以示普及、而資提倡、會擬具辦法、規定于本年五月二十二二十三兩日、在省立體育場舉行、參加全省省私立中等學校共八十九校、刻已擬妥實施方案准備如期舉行云。

確立戰時體制
召開文化人座談會

(濟南本報特派員發)山東省公署宣傳處、頃為發揚東方文化確立戰時文化體制、指導全民協力興戰起見、特召開濟南市文化界座談會、於二十四日下午二時、假青年會二樓熱烈舉行、出席者計有省垣文化界人士暨門學校教員及新聞界並省公署宣傳處方秘書、[illegible]科長馬假長保股長約七十餘人齊集一堂、情緒極為熱烈、至定刻開會、首由宣傳處第二科長羅第代表宣傳處致開會詞、詳述召開文化界座談會之意義、及文化人如何完成戰時文化運動的使命、情詞極為懇切、繼各動容、繼即推舉[illegible]科長担任座長、全體一致推舉[illegible]鼓掌通過後、即開始由出席各文化團體代表報告近況、及戰時下活動方針與計劃後、即開始座談、其課題為「戰時文化建議的原則等、出席人員、均有極懇切之意見發表、散會後並舉行聚餐、至六時許始散會云。

青少年團
道指揮部結成

(濟南本報特派員發)新民會濟南道總會、前為展開青少年運動、完成青少年組織、特制結成青少年團道指揮部、於二十四日下午二時、在道公署廣場舉行盛大結成式、參加[illegible]

省新民會
更動重要人事

(濟南本報特派員發)新民會山東省總會、以值此決戰體制之下、為完成歷史劃期時代所賦予之偉大使命、對各級總會實務部、力求調整、茲為該省總會以工作績卓著之該省總會[illegible]主任[illegible]升任煙台市總會事務部長、又以[illegible]升充沂州道總會務室主任、濟南市總會副主任齊中則、轉任武定道總會務室主任、此次[illegible]為青州道總會[illegible]主任、[illegible]青州道總會組織部長、[illegible]務人員、攜帶前往參觀、

博山實踐
清鄉宣傳工作

(博山通訊)本縣第四區南博山及附近各村莊、因過去鄰境地接魯南之故、時有共匪騷擾、自三月十五日縣警剿除在南博山開展防地、及縣宣傳班屢次實施宣撫後、該區治安、已漸見明朗、本縣縣知事曲化如氏、為開展該地區清鄉情況、加強其自治組織起見、特於四月十五日派宣傳班長劉獻堂率領[illegible]、保甲巡視指導班等職員、全體約三十餘人、於該日上午十一時乘汽車出發、到達南博山莊、實施清鄉工作、在友軍〇〇隊協助之下、工作十分順利、工作項目、有宣傳、民政、保甲、教育等、對宣傳工作講解清鄉意義、及工作中心說明參戰意義大東亞戰爭戰果、及新國民運動等、民政、為檢查鄉鎮公所之內容、召集全體保甲長談話、民生調查、賦稅調查、壯丁及勤力調查等、教育為學校調查召集師生講話、教育放產調查等、保甲、為戶口調查、不良份子檢舉等、工作期間、共須四日間、每日巡迴於北博山、謝家店、胡家店、盆泉、王莊、南博山、青楊行、劉家台、東郊家村、尹家峪張家店、井峪等莊、實施以上四種工作、所得效果、極為顯著、至十九日下午五時、全體工作員始返城休息云。

華北開發協議會
首在解決食糧
青島宮澤支部長談話

華北開發協議會諸工作之推進、與新民會之對民衆工作相呼應、已積極的開始行動、并以安定民生為第一要務、同時關于所謂安定民生之主要條件、端在確保食糧且因以此為東洋民族之生活基礎、就以縱的的克服物資生活之事、言及孔孟之教訓、故等常以此為方針、而行推進、蓋衣、食、住、為一般大衆、所不可疏忽者也、現在華北一地、關于食糧問題以確保、食糧始能充足、因此食糧與治安、有不可分之關係、故對治安問題、與食糧問題、應共同加以考慮、以便解決、又關係重要者、即與帝資源之開發、並增產、增送、關于物價問題、依勞務關係之對策、除先解決食糧問題以外、對其他之解決殊非容易、現在全華北、對食糧問題、為謀全面的解決、因有加以慎重研究之必要、故該協議會、首對有直接關係之所屬各公司從業員及勞務者、施策施以開發與貿資源之方策、寄與增產、以便對華北大衆、作為模範、故于剛立協議會當時委員先提議此項問題、經又結別詳加研究及討論、成立食糧委員會、復以煤礦、棉花、運輸、電業、交通等十一社之代表、開協議會決定食糧對策、關于此點、已知前報所載、定于二十四日在北京、將食加以熟議、同時涉及炭礦業者之食糧問題、即調查炭礦食糧之事情、及關食糧之收買保管、又關調整及販賣等、與各機關、就連絡及其必要諸種要項、進行折衝、惟關其結果、現尚未至發表時期、除以上之外、其協議會之施策、即對清鄉工作、及其他諸項、適應新時代、樹立對策、為期與從政策、建設大東亞具體化、乃為劃下最緊要之事、且以為開發協議會之重大使命云。(續完)

拯救刧餘無告哀鴻
章邱派員施放麵粉

(章邱通訊)章邱縣王知事、對地方之治安、及政治之推進、竭力整頓、曾勵社各區視察鄉莊一帶、因地處荒僻、[illegible]東西田一帶、[illegible]對縣政之推進、治安之確立、多有指示、因學于縣屬第六區共匪藉其人民所存之食糧搶奪一空、以致當地鄉村、[illegible]、各莊村前往領取者、沿途絡繹不絕、無不喜形于色、如大旱之逢甘雨、共感激新政之恩德、與痛恨共匪之暴行殘忍云、

龍口籌辦春賑

(龍口通訊)龍口關專員、民牧新地、臨政親民、注意民瘼、[illegible]、民衆成一致[illegible]、計劃實施地方[illegible]大規模之春賑、關於此點、地方紳董[illegible]、已[illegible]辦法、不久[illegible]可實現、[illegible]非淺鮮云、

「戰時日本」觀光錄
西渠

平時我曾經到過日本的人說、日本的一切都比中國好。現在的日本、是經過好幾年戰爭的國家了、目前的情形、是否還是比中國好？我很想有了機會時去看看。

在本年一月下旬、得承青島領事館派遣赴日觀光、我非常欣幸得到這個機會。三月一日乘船出發、四月六日搭車回來、為期一月、行經東京、京都、大阪、神戶、奈良、日光等各都市。除乘車時間外、每地居留一日或十餘日不等。大部時間、是作文化和教育的考察；除時候留心戰時日本的社會情狀。前者另有專文論及、茲將後者簡略述之、想國內一定有好多人、是希望知道一點戰時日本情況的。

當我沒有到日本以前、我想：恐怕好些人都這樣想——長期戰爭下的日本、第一、物資要感到相當缺乏；第二、治安要漸形動搖；第三、工商業漸衰、滿街都是閉門的商店。第四、民生安定感到相當威脅；第五、國民精神、漸漸因苦悶而流入頹廢、以上這種想像、是應了戰爭下必然的結果；程度上雖不敢盲然的這樣推定、但至少是可見一般的、不料抵日一月觀察之後、所得的印象、恰和所想的相反、我自己也不禁大為驚異了。

物資不見缺乏 先就物資方面的食糧來說、日本耕的農田面積雖小、但因為科學方法普遍利用、溝渠縱橫、雨量充足、絕無旱澇災害的原故、早已達到自給自足的地步。同時國民對于農田的開發利用、盡極大之努力、處可耕得起山無曠土、野無荒田、即便是小小的庭院內、也滿種作農產的種植、有時屋頂也要種上蔬菜、甚至在防空洞準備[illegible]種上蔬菜、至于鋼鐵等礦產、從國家的收集廢鐵運動看來、似感缺乏、但這種運動、乃[illegible]

治安仍極安定 日本的治安、是久已著名世界的。城市的報紙上、從來見不到竊盜的新聞、而法院也絕少盜賊的案件。但在相反的方面、時可見到拾金歸還失主的廣告、各大百貨店、莫不百貨精陳、任客選取；除極稀少貴重品外、並無店員監視、顧客們自知持貨付價、絕無私自拿走的事；此不僅顯示國民品德的健全、同時也可想見城市治安的良好。

日本的警政嚴密、也是相當著名的。[illegible]我們的行止、於我們不知不覺中、他們都很清楚的。[illegible]都市的街巷、很少看到警察的蹤跡、而民衆的動止、能自然合乎紀律、交通事故、輕易不發生。至于鄉間治安、尤為良好、[illegible]太平氣象、真正是路不拾遺、夜不閉戶。說實在話、日本鄉舍、簡直是無戶可閉；因為日本鄉間房舍、是依山傍水、隨地建築、外無圍牆、更無重門、[illegible]、便作了天然的院牆。[illegible]

[illegible]態度嚴肅、精神振作、並不現灰心疲頹的氣象。[illegible]一日、我到東京郊外附近一個國民學校參觀、據他們校長告訴我們說、最近舉行了一回早起測驗、[illegible]

[illegible]時辦公。雖然在[illegible]、冰凍未解、而各處的公車房、又是不升爐火的；這是爲節省燃料、舉凡公衆場所都是、均無暖氣。

各學校及機關爲應戰時的需要、莫不實行防空訓練、只要警報鳴出、無論在家在街、凡是公務員、都必[illegible]、不准在自家停留的。當然一個災害發生的時候、公衆的保護、是靠于私產的。有一次我在神戶的[illegible]、正在演戲的時候、忽遇演習防空警報、全場觀衆、於不到五分鐘間、全體出場、集中避難所、而避難所引導者、均以極誠嚴態度、照料避難者、[illegible]

至於[illegible]對國家的熱烈、尤足表示出對國家的信任及愛國心之眞誠、因爲政府募集鐵、舉凡鐵製門窗欄杆以及不用的或可使代用品的金屬器物、悉行奉獻給國家了。

如果有人要問：日本的國力如此、民力如此、大東亞戰爭的勝利、當然穩有希望、但日本人對中國人的態度是否是怎樣呢？關於此問、就我個人此次東遊觀感而答是：一般日本國民、並不歧視中國人、我們到處受到熱烈的款待、[illegible]、懇誠態度、畢見真誠、無疑的、他們對日華親善的基本觀念、是具有相當認識的。誠然日華兩國、在地理及歷史上、有親善的必然性、而這種親善的樹立、是必要在調整兩國民間的感情作起。

還鄉
程迢

三月、風和日暖、懶洋洋的困人天氣。

柳花開了、草青、麥苗綠綠的了原野。

蕭大腸騎著匹紅色的馬、得、得、得的走在綠色的麥田間的小道上。他是全身武裝、軍帽、軍衣、黑色高腰馬靴、剪馬刺、右邊挎著支二號手槍、左邊是一柄銀光耀耀的指揮刀。

三年前的蕭大腸是個佃戶的兒子、而三年後的今日、他是全身武裝、威風凜凜的蕭排長了。三年前的蕭天賜完全不同了。

太陽將落偏西、遠處村落間的炊煙已剩著一條淡淡的尾巴、歸鴉噪噪的飛過、微風帶來醉人的草香、浸浴在這樣宜人的景色里、騎在馬上的蕭天賜不禁引吭唱起軍歌來。[illegible]

一隻野兔從田埂里鑽出、橫過他的馬前、他敏捷的取出手槍。

「窄、窄！」

野兔更快的消逝在遠處里、於是、蕭天賜得意的笑了、手槍仍放回匣子里。

馬仍緩緩的走著、蕭天賜仍得意的唱著軍歌。漸漸的、漸漸的、一個村子出現於遠方。蕭天賜認識、那便是離別了三年的故鄉。於是、他輕輕一下緩繩、刺馬針輕輕一下馬腹、那馬便飛也似的跑起來、得得得的聲響起來了。

漸漸駛近了村子、飯後集在牆角陽光下的村人們都驚奇的企望著那匹金色的馬。突然、蕭天賜很敏捷的從馬上翻下來、一隻手牽著繮繩、另一隻手按著那柄銀光耀耀的指揮刀、徐徐走進村子來。

牆角下的村人們都一齊站起來、[illegible]注視著這位青年軍官、「諸位都很好啊。」蕭天賜微笑著向村人們招呼。

「啊！」

「啊！」

村人們大搖的答應著、可是誰也不曾認出這位青年軍官便是本村的蕭大腸、而蕭大腸卻微笑著、昂然的走過去。

在村子最西的一角、蕭大腸看到自己的家了、殘破的牆圍、剝落了泥的土牆、那樣凄凉的三間矮陋的小屋、蕭大腸禁不住輕輕的嘆了口氣。

「唉、」他竟神經質的懷疑他的父母也許已經離開了這個屋子、[illegible]

「啊、是東春哥、我的爸爸和媽都好嗎？」東春並不認識他自幼在一起長起來的、所以他很驚奇的[illegible]。

「誰？」

「我、媽、天賜回來了。」

「媽。」他迅速的走前。[illegible]老人吃驚的望著。

「恩。」天賜已經走到門前、[illegible]

蕭大腸張大嘴、笑了。[illegible]

「你——你是天賜、你坐了官了。」[illegible]

「恩、我好、你在外面不受苦嗎、你坐了官了。」

「是的、媽、爸爸呢？」

「他、死了。」將將停止了的淚水、又簌簌的流下來。

「死了。」蕭大腸也簌簌的流下淚來。

「都是傷心了、死的已不能復活了。」東春不知什麼時候進來、這樣勸慰著他們母子。

「你父親死後、全仗東春哥幫忙、耕耘、播種、收割、全仗你這東春哥幫忙。」

「東春哥、我怎樣感謝你。」蕭天賜感激的[illegible]下淚。

「自幼就在一起長大的朋友、這[illegible]得什麼、再說、我們窮人本來就應該互相幫忙、要不、更得受苦了。」

「他們還是那樣欺負人嗎？」天賜問。

「更凶了。」東春在嘆息著。

「媽、爸爸是怎樣時死的。」

「去年春天、[illegible]村前那塊地、被張鄉長逼著死了。」老人忿怒的咬著[illegible]的牙齒。

「被氣死的。」蕭天賜憤的站起來、拔出手槍。

「天賜！」

「你到那去？」東春嚷住他。

「我去找他們算算一下。」

「你先坐下、等一會再說。」東春把蕭推到炕邊坐下。[illegible]看到了三年以前的事情。

×××

三年前、蕭天賜是十八歲、他同常爲人作短工、母親也一家三口、雖只有兩畝地、也很吃不飽飯。

但、因爲窮、常常有些無妄的侮辱加到他們身上、村人們欺負他、村長也常常派給他們一些嚴重的工作。

又因爲他們的田地和張家連阡、所以常常被張家收割去已成熟的麥禾、雖然有過幾次爭論、但無錢無勢的窮人、總不會是要吃虧的。

有一次村長家失盜、蕭天賜被指爲嫌疑、被村長綁去拷打、並在鄉公所囚禁了三天、這樣、這個有著一顆不甘屈伏於人的火熱的心、富有着倔強的性格、暴躁的個性的蕭天賜、便毅然的離開了家鄉、離開了父母、開始了[illegible]軍隊生活。

三年來、他經過了數十次討伐、殲滅了無數的匪共、也殺數了無數的良民。而今、他升爲排長、該是爲自己吐氣的時候了。

×××

夕陽燒紅了西面的天、炊煙又在各家的屋上裊裊著、蕭天賜首先打破了屋內的沈寂。

「東春哥、你在我這裏吃飯吧。」

「不、你和伯母都休息一會、我回家作點飯、咱們一同吃。」

「不……」

這時候、門外擁著喧雜的聲音、是村長派人送來一擔禮物、村長還親自趕來、並說——太倉促、沒有什麼好東西、希望笑納。

「不、村長、我不能收你的禮物。」

「不、大人、你坐了官、我們這一村都有光榮、這是我代表全村爲大人祝賀。」村長是那樣諂媚的笑著、恭謹的彎著腰。

蕭天賜笑了、他知道這些禮物父要全村來出錢、村長又可以從中撈幾個。

「不、我不能打擾全村的鄉親。」

「大人你賞臉吧。」村長恐懼的哀求著。

「你就收下吧。」東春覺得村長太可憐了、天賜只好笑著點點頭。

村長見收下了禮物、他的臉稍微有了一點、可是、笑得更難看了。

「老太太、你真有福啊。」

「啊、你請坐、村長。」

「不、不、明天請你到鄉公所去坐坐、大家要為你洗塵。」

「明天再說吧。」

「好、好、我明天再來請你。」

「可是、明天還要勞村長的駕、我要跟張家把那塊地收回來。」

「那好辦、好辦。」

×××

村長走了、屋內又是一度沈寂、東春望著手槍及那銀光燦燦的指揮刀、不禁有些感慨似的說：

「這東西真能管窮人揚眉吐氣。」

「可是、它正是我的任務是保國安民呢。」

餓
力生

至今、我亦覺到自己有被餓死的危險、似乎是臨到了死的末日。

的確、「餓」現在是步步緊迫的威脅著人們、可是、我更堅生、我覺到自己的生活是這樣意義、但是[illegible]許多人所走的「生的末路」、自己也不覺得惴惴然心慌起來。

「我會餓死嗎？」因此我問朋友。

「因爲你想到自己會餓死、因爲你覺到死的威脅的可怕、你是不會餓死」一個朋友說、

「設若你不法餓死他人、你是不致餓死」、另一個朋友說。

我記住這兩句話、細細地咀嚼着、前者叫我爲生活而奮鬥、後者因爲我能解自己的環境、[illegible]

後者未免迂濶、因爲他叫我違良心吃飯、

但、的確、「力」和「心」是我生活的能、我要把住自己的能、驅走着自己的路、

憩 陸少青作【木刻】

稿約

一、本刊每逢星期一出版、歡迎學術理論、生活問題研究、文藝創作、批評文字及漫畫、木刻、攝影藝術鑑賞稿件。

一、文稿每篇限千字以內、照片務須清晰、稿末請註明姓名、住址、並加蓋印鑑。

一、稿費月終結算、次月五日發給、文稿每千字自二元至四元、漫畫木刻等照價從優。

一、來稿請寄于本報編輯部、錄取與否、概不退還。

光陸東鎮分院 臺東六路三號 電話三〇九二〇

筱麒麟童 陳花巧 于素仙

今天夜戲 接排大宋歷史好戲 第十八本 呼延慶打擂

夜戲票價 池座前排 二元 後樓 [illegible]

光陸電影院 電話二八三七

循環開演 座價

今天公演 春明影業公司出品 有聲對白古裝奇情巨片 王熙春 屠光啟 主演 上集孟麗君

華麗綠女知 男 盡成 孟君人曉 不無麗

公下映期 下集孟麗君

慈光大戲院 電話三一六八八

今天公演 春明影業公司出品 有聲對白古裝奇情巨片 王熙春 屠光啟 主演 下集孟麗君

孟麗君 金治 病殿 少年王 圓蹉華

公下映期 白衣天使

中和戲院 山東路二十二號 電話二六二三號

文武老生 李宗義 馬連昆 吳彥衡 青衣花衫 張貫珠 江世玉

午戲照常 夜戲 霸王莊 六月雪 珠簾寨 威代准收

四月二十六日(星期一)夜戲預告 長板坡 拾玉鐲 法門寺 代大

平安 今日選演 周曼華 舒適 王慕萍(主演) 白衣天使

轟動南北各地 瘋狂百萬影迷 劇情感人至深 滿場無人不淚

下期 恨不相逢未嫁時

明星 安徽路六號 電話(二)六八九一一號

每日下午一點半起循環開映 今日公映 大傳公司出品 艷麗歌唱巨片 歌戀舊情

舊戀不弃 多情侯爵 能歌善媚 人間尤物 冒充歌星 巧遇生父 曲折可觀

光陸 今天獻演 銀壇罕見 頭輪新片 中聯出品 周曼華 破天荒傑作

自有電影以來第一部偉片！ 白衣天使

為愛人：輪血！為人羣：服務！ 劇情銳利 直坎心腑 醜妻家中寶！ 野花總是虛！

福祿壽 今天公映 王熙春 [illegible] 主演 野花那有家花香

一哭二三吊 今日竟已不適用？ 御妙藉欲的故姿？ 夫術在擒縱新態 希望太太們先來觀 領太太一生！

出號聲明 [illegible]

百病一掃！

頭暈目眩 牙痛耳痛 神經骨痛 噁嘔暈船 止咳化痰 內外各症

大王油 KING BALM

總行 上海 山田製藥株式會社 大阪 山田安民藥房

城壽登同 主治：一般虛弱、貧血、食慾不振、重病恢復期、調補虛羸、產前產後。包裝 350 西西(藥房均售)

柳屯補藥 天津福樓洋行

北京大仁堂大藥房開設 青島分銷處

止帶丸 破血丹 解毒丸 白濁丸

花柳性病專科 張萬年 大夫

特備近代科學化各種電器醫械治花柳淋病確具把握負責根治

各期梅毒 軟硬下疳 包皮潰腫 早洩手淫 魚口便毒 急慢淋病 包莖過長 發育不全

診所雲南路八十七號 電話二、七七四四號

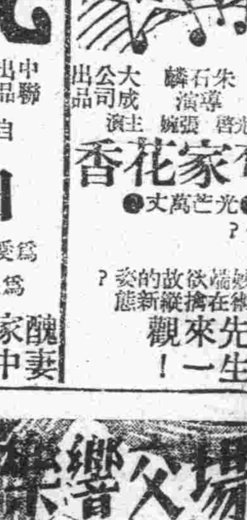

牧場笛聲 樂

英美 [illegible]

此片乃偉大高原作為背景 夫然美和愛情描寫動勞悠揚的歌聲！ 青春喜劇音樂巨大作

包死人 汽車保險 元一行

[illegible]